

Revisión B
Plan Anual de Trabajo
PROGRAMA DE LAS NACIONES UNIDAS PARA EL DESARROLLO (PNUD)
País: República Dominicana



Título del Proyecto: "Fortalecimiento de la Cadena de Valor del Banano a través del Crecimiento de Mercados Inclusivos" – No. 00070445

Efecto del MANUD: Para el 2016, la población empobrecida se beneficia de un crecimiento económico y desarrollo social sostenible, con igualdad de oportunidades.

Efecto(s) Esperado(s) del Programa de País: Para 2016, la población pobre se beneficia gracias a un crecimiento económico sostenible con igualdad de oportunidades.
Se han facilitado las alianzas público-privadas que en el contexto de la implementación del nuevo modelo económico acorde con la END, al igual que el fortalecimiento de la red de voluntarios y la participación de la juventud en el proceso de desarrollo nacional.

Producto Esperado:

Socio Implementador: Consejo Nacional de Competitividad

Partes Responsables: Programa de las Naciones Unidas para el Desarrollo (PNUD)

Con el fin de fortalecer la cadena de valor del banano, a través de la inversión en infraestructura productiva y el desarrollo de un sistema regional y local de innovación, conjuntamente con una acción convergente, complementaria y sostenida sobre los sectores sociales a través del desarrollo del capital humano y de las redes sociales, este proyecto pretende: i) fortalecer la capacidad empresarial y gerencial de las asociaciones y cooperativas de productores, y de los productores individuales para aumentar su capacidad de negociación, articulación y acceso al financiamiento, capital, insumos y mercados frente a los grandes exportadores, y demás intermediarios de la cadena de valor, incluyendo proveedores de insumos e infraestructura productiva; ii) incorporar innovación y valor agregado a la producción; iii) contribuir a la diversificación de la producción con el propósito de reducir el riesgo e incrementar el ingreso de los pequeños productores; iv) capacitar a la mano de obra para mejorar su rendimiento e ingresos; v) promover el trabajo decente, el bienestar de los trabajadores, sus familias, la comunidad y al desarrollo local, con énfasis en la mujer y vi) promover los resultados y lecciones aprendidas de la ejecución de este proyecto para que sea replicable en otros sectores y conjuntos productivos del país. Esta revisión detalla el presupuesto para 2012.

Período del Programa: <u>2011-2016</u> Área de Resultado Estratégico: Promoción de la Inclusión Social y Económica Atlas Award ID: <u>00070445</u> Fecha inicio: Enero 2012 Fecha de finalización: Noviembre 2012 Fecha reunión LPAC: 18 de Diciembre 2009	Presupuesto Total Programa Conjunto: <u>US\$645.890.73</u> Recursos asignados: <ul style="list-style-type: none"> • Fondo Español-PNUD (MDG-F): <u>US\$645.890.73</u> • Servicios de Administración Generales (GSM): US\$12,642.97 • Servicios de Apoyo a Implementación (ISS): US\$8,428.64
---	---

Copartícipe en la realización: Programa de las Naciones Unidas para el Desarrollo (PNUD)

Conformidad Programa de las Naciones Unidas para el desarrollo (PNUD): 

**I. Plan Anual de Trabajo
Año 2012:**

PRODUCTOS ESPERADOS	ACTIVIDADES PLANIFICADAS	Calendario				RESPONSABLE	PRESUPUESTO ESTIMADO		
		T1	T2	T3	T4		Fuente de Financiamiento	Descripción Presupuestaria	Cantidad
			X	X			MDG-F		
<p>Producto 1 Capacidades institucionales, de gestión y de acceso al financiamiento fortalecidas, en por lo menos 3 asociaciones de productores y actores claves del sector privado participantes en la cadena de valor de banano identificados</p> <p>-Línea Base: - No se han realizado talleres sobre recomendaciones de riego a las empresas y asociaciones identificadas con el proyecto.</p> <p>- Indicadores: - Número de asistentes a talleres de presentación recomendaciones sobre riego</p> <p>- Meta:</p>	<p>1. Empresas privadas identificadas y comprometidas para subsidiar y financiar la innovación en riego y energía</p> <ul style="list-style-type: none"> • Labores de abogacía para generar acuerdos con instituciones bancarias. 		X	X		PNUD	71600-Viajes	2,000.00	
							74500-Misceláneos	1,200.00	

<p>- Por lo menos dos talleres realizados</p> <p>Efecto relacionado del CP: Se cuenta con un modelo de desarrollo adecuado a los nuevos desafíos internacionales en el marco del desarrollo humano.</p>	<p>2. Alianzas estratégicas desarrolladas y fortalecidas entre los principales actores del sector privado que integran la cadena de valor del banano (distribuidores, exportadores, proveedores de insumos y las asociaciones de productores/exportadores de banano) para el incremento de la competitividad externa.</p> <ul style="list-style-type: none"> • Evaluación de post-cosecha • Labores de abogacía de alianzas en postcosecha. • Formulación de alianzas entre técnicos a nivel de campo, asociaciones de bananeros y entidades estatales para el control de la Sigatoka. 	X	X	X	X	X	X	<p>MDG-F</p> <p>PNUD</p>	<p>71200- Consultores Internacionales 7,400.00</p> <p>71600-Viajes 400.00</p> <p>74500- Misceláneos 1,000.00</p> <p>75700- Talleres 2,000.00</p>
	<p>3. Capacidad empresarial y gerencial creadas y fortalecidas en las asociaciones de productores de banano para la puesta en marcha y ejecución del proyecto.</p> <ul style="list-style-type: none"> • Apoyo concurrente en manejo gerencial de las asociaciones. • Actividades de capacitación en habilidades gerenciales y apoyo directo a las asociaciones. 	X	X	X	X	X	X	<p>MDG-F</p> <p>PNUD</p> <p>MDG-F</p> <p>PNUD</p>	<p>71300- Consultores nacionales 30,327.86</p> <p>75700- Talleres 8,300.00</p> <p>72500-Bienes y Suministros 2,100.00</p>
Sub-total Producto 1									54,727.86

<p>Producto 2 Identificación y desarrollo de fuentes de energía alternativas y convencionales para los pequeños productores de banano</p> <p>Línea Base: No existe mapa de vientos en zona de intervención del programa</p> <p>Indicador: (i) Porcentaje de avance en la elaboración de mapa de vientos</p> <p>Meta: Por lo menos un mapa de vientos elaborado</p> <p>Efecto relacionado del CP: Se cuenta con un modelo de desarrollo adecuado a los nuevos desafíos internacionales en el marco del desarrollo humano.</p>	<p>4. Análisis de Factibilidad para uso racional de fuentes de energía alternativas y convencionales para mejorar la competitividad de los pequeños productores</p> <ul style="list-style-type: none"> •Elaboración de estudios de factibilidad de proyectos específicos de mejoramiento de sistemas de bombeo. 	<p>X</p>	<p>X</p>	<p>X</p>	<p>PNUD</p>	<p>MDG-F</p>	<p>71300- Consultores nacionales 72500-Bienes y Suministros 71600- Viajes 74500- Misceláneos</p>	<p>37,590.87 2,000.00 1,000.00 2,000.00</p>
<p>Sub Total Producto 2</p>								<p>42,590.87</p>

<p>Producto 3: Desarrollo de sistemas de información, telecomunicaciones y financiamiento para la producción y diversificación de banano y capacitación laboral para el aumento de la competitividad del sector</p> <p>Línea Base: No existen centros de TICs equipados y en funcionamiento para uso de los productores de banano</p> <p>Indicadores: (i) Cantidad equipos cómputos adquiridos e instalados (ii) Número de programas y sistemas de información instalados</p> <p>Meta: - Por lo menos 5 Centros de información y telecomunicaciones para uso de los pequeños productores en funcionamiento.</p>	<p>5. Sistema de información y telecomunicaciones para la producción y comercialización de banano en proceso de desarrollo en Montecristi, Valverde y Azua:</p> <ul style="list-style-type: none"> • Apoyo concurrente, programa de capacitación en las TICs y estaciones de captura de datos meteorológicos. • Sistema de información de mercado. 	<p>X</p>	<p>X</p>	<p>X</p>	<p>MDG-F</p> <p>PNUD</p>	<p>71300-Consultores nacionales 72200-Equipos Tecnología de la Información 72205-Equipos oficina 75700- Capacitación 72500-Bienes y Suministros</p> <p>76,790.13 2,000.00 12,576.48 12,000.00 22,000.00</p>
---	--	----------	----------	----------	--	---

<p>Efecto relacionado del CP: Se cuenta con un modelo de desarrollo adecuado a los nuevos desafíos internacionales en el marco del desarrollo humano</p>	<p>6. Diseño de una estrategia de financiamiento para la producción y comercialización del banano con la participación de diferentes agentes del mercado:</p> <ul style="list-style-type: none"> • Diseño del fondo de garantía recíproca. • Labores de abogacía para motivar asociaciones bancarias y algunas ONG. 			<p>71300 - Consultores nacionales 71600- Viajes 74500-Misceláneos 72705-Talleres</p>	<p>20,000.00 1,000.00 500.00 3,000.00</p>
	<p>7. Necesidades de capacitación de los trabajadores identificadas, y diseñados programas de capacitación formal y laboral:</p> <ul style="list-style-type: none"> • Ejecutar segunda fase del programa de capacitación formal. • Ejecución programa de capacitación técnica. 			<p>71300 - Consultores nacionales 72100- Contratos 72500-Bienes y Suministros 74210-Publicaciones</p>	<p>60,698.08 34,343.80 5,212.20 1,673.29</p>
<p>Sub-Total Producto 3</p>					<p>251,793.98</p>

<p>Producto 4: Gestión del Conocimiento del Proyecto</p> <p>Línea Base: No existe sistema de gestión de conocimiento del proyecto</p> <p>Indicadores: (i) Avance en la realización de la estrategia de gestión del conocimiento</p> <p>Meta: Estrategia de gestión de conocimiento realizada y conocida por los participantes del proyecto</p> <p>Efecto relacionado del CP: Se cuenta con un modelo de desarrollo adecuado a los nuevos desafíos internacionales en el marco del desarrollo humano</p>	<p>8. Diseño de un sistema de gestión de conocimiento, comunicación y difusión del proyecto :</p> <ul style="list-style-type: none"> • Ejecución de ciclo de charlas de historia y cultura bananera. • Organización de primera feria del banano. 			<p>71300-Consultores locales 15,000.00</p> <p>72100- Contratos 15,000.00</p> <p>71600-Viajes 1,000.00</p> <p>72705-Talleres 10,000.00</p>
Sub-Total Producto 4				
41,000.00				
<p>Producto 5: Unidad Coordinación y Monitoreo</p> <p>Línea Base: Unidad Coordinación y Monitoreo instalada en CNC con marco de monitoreo definido</p> <p>Indicadores: - Número de reuniones de coordinación realizadas - Informes de seguimiento al proyecto - Avance en monitoreo a indicadores de seguimiento del proyecto definido</p> <p>Metas: - Por lo menos 4 informes de avance del proyecto realizados - Por lo menos un taller entre contrapartes para difundir avances del proyecto - Apoyo a la implementación del proyecto por parte del PNUD.</p>	<p>9. Coordinación y Monitoreo del proyecto</p>		<p>MDG-F</p> <p>CNC</p> <p>X</p> <p>X</p> <p>X</p> <p>X</p>	<p>71300-Consultores nacionales 207,117.24</p> <p>72200- Equipos 2,000.00</p> <p>71600-Viajes 5,000.00</p> <p>72500-Material Gastable 1,760.00</p> <p>74500- Misceláneos 1,500.00</p> <p>73410-Operación y Mant. Equip. Transporte 8,900.52</p>

<p>- Auditoría del proyecto para evaluar el manejo administrativo y financiero del mismo.</p> <p>Efecto esperado del CP: Se cuenta con un modelo de desarrollo adecuado a los nuevos desafíos internacionales en el marco del desarrollo humano.</p>		226,277.76
Sub-total Producto 5		
12. Servicios de Gestión General (GMS)	75100- Facilidades y Administración	12,642.97
13. Servicios de Apoyo a Implementación (ISS)	75100-Facilidades y Administración	8,428.64
14. Auditoría	74100-Servicios Profesionales	8,428.64
TOTAL EN US\$		645,890.73

Matriz de Monitoreo del Plan Anual de Trabajo

Producto	Línea Base	Indicador	Método de seguimiento y Evaluación (Incluir Informes de Avance, Visitas de Campo, Reuniones de Seguimiento, Etc.)	Tiempo o Calendario de Frecuencia	Responsabilidad	Riesgo	Recursos	Otras Observaciones
1. Capacidades institucionales, de gestión y de acceso al financiamiento fortalecidas, en por lo menos 3 asociaciones de	- 7 asociaciones identificadas y comprometidas - Dos empresas* e instituciones dispuestas a subsidiar y financiar innovación	Cantidad de acuerdos de intención de financiamiento/co-financiamiento Cantidad asistentes a talleres	Informes trimestrales; Visitas de campo Reuniones de seguimiento.		PNUD	Como proyecto dependiente de un programa conjunto, el único riesgo que se observa es que por la no		

<p>productores y actores claves del sector privado participantes en la cadena de valor de banano identificados.</p>	<p>en riego y energía</p>	<p>de capacitación Número de reuniones y misiones con actores para lograr alianzas Alianzas para el manejo de post-cosecha</p>	<p>ejecución por parte de otras agencias se retrace el avance del mismo.</p>		
<p>2. Identificación y desarrollo de fuentes de energía alternativas y convencionales para los pequeños productores de banano.</p>	<p>No se han realizado estudios para uso racional de energía en fincas seleccionadas de Azua y Valverde. No existe mapa de vientos en zona de intervención del programa</p>	<p>-(i) Estudios de factibilidad realizados para uso racional de fuentes de energía (ii) Cantidad de auditorías energéticas de sistemas de irrigación a ser modificados realizados. (iii) Cantidad de mapas de vientos realizados</p>	<p>Informes trimestrales; Visitas de campo Reuniones de seguimiento.</p>		
<p>3. Desarrollo de sistemas de información, telecomunicaciones y financiamiento para la producción y diversificación de banano y capacitación laboral para el aumento de la competitividad del sector</p>	<p>No existen centros de TICs para uso de los productores de banano Diagnóstico de la situación en tecnología de la información de las asociaciones de productores seleccionadas (tanto a nivel equipamiento como de conocimiento) No existe estrategia de financiamiento para productores de banano orgánico para exportación.</p>	<p>(i) Cantidad equipos computos adquiridos e instalados (ii) Número de programas y sistemas de información instalados (iii) Cursos de capacitación diseñados; (iv) Informe diagnóstico del mercado de crédito (v) Número de herramientas alternativas de financiamiento para los productores</p>	<p>Informes trimestrales; Visitas de campo Reuniones de seguimiento. Registro de cursos de capacitación ofrecidos</p>		

4. Gestión del Conocimiento del Proyecto.	No existe sistema de gestión de conocimiento del proyecto	(vii) Cantidad de Programas de capacitación preparados	Informes trimestrales; Reuniones de seguimiento.					
5. Unidad de Coordinación y Monitoreo.	Unidad Coordinación y Monitoreo instalada en CNC con marco de monitoreo definido	<p>(i) Estudio de diseño estrategia;</p> <p>(ii) Información compilada sobre mercados inclusivos, producción de banano y ejecución del proyecto;</p> <p>(iii) Número de instrumentos de gestión de conocimiento diseñados y/o implementados</p> <p>Número de reuniones de coordinación realizadas</p> <p>- Informes de seguimiento del proyecto</p> <p>- Avance en monitoreo a indicadores de seguimiento del proyecto definido</p>	Informes trimestrales; Visitas de campo Reuniones de seguimiento.					

II. ARREGLOS ADMINISTRATIVOS

El presente proyecto será implementado bajo la modalidad de ejecución directa (DEX), dado el amplio esfuerzo de coordinación y de administración concentrada de los recursos que requiere para garantizar obtener los resultados propuestos en el tiempo requerido; en adición y debido a que el concepto de mercados inclusivos ha sido una iniciativa desarrollada por el PNUD, el Local Project Appraisal Committee (LPAC), recomendó que el proyecto fuera implementado directamente por la CO del PNUD en República Dominicana (ver minuta anexa).

Asimismo, se establece que durante todas sus etapas se seguirán los lineamientos que se establecen en el documento Guía para Ejecución Directa - "Guidelines for Direct Execution", en cuanto a los roles de las partes en la planificación y ejecución del Proyecto, la organización de la oficina nacional, la administración de los insumos, los sistemas de monitoreo y contabilidad, y la administración financiera. Igualmente se seguirán los lineamientos establecidos en la Guía para la Ejecución de Programas Conjuntos del Fondo para el Logro de los Objetivos del Milenio (F-ODM).

➤ *Breve descripción de los insumos a ser provistos por cada socio*

Las instituciones que participan en la ejecución del proyecto son: el Consejo Nacional de Competitividad, como contraparte principal, y la Secretaria de Estado de Agricultura, el INDRHI, la UERS, entre otros como contrapartes indirectas y el Programa de las Naciones Unidas para el Desarrollo (PNUD).

El PNUD brindará apoyo técnico para la implementación de las acciones, asegurando la transparencia en la ejecución del proyecto a través de la aplicación de normas del PNUD para monitoreo, evaluaciones y auditorías. Asimismo, a través de su Unidad de Programa y el Centro de Asesoría y Servicios, garantizará por una parte costo-efectividad, debido al alto nivel de profesionalidad de sus recursos humanos y a la gestión por resultados y por otra, garantizará flexibilidad y agilidad en los procesos de adquisición y contratación de proveedores y contratistas. El Programa de las Naciones Unidas para el Desarrollo (PNUD) se responsabiliza por la dirección del proyecto, el cumplimiento de los objetivos y resultados previstos y el uso eficaz y eficiente de los recursos asignados.

➤ *Acuerdos de Coordinación*

Para garantizar una implementación rápida y satisfactoria, la coordinadora del proyecto será la Oficial de Pobreza del PNUD, la cual sostendrá reuniones de seguimiento de forma mensual, con el Coordinador del Programa Conjunto. Tendrá como apoyo del proyecto un analista senior y un economista junior. Durante el período de ejecución del proyecto la oficina del PNUD, en República Dominicana, dará seguimiento administrativo y técnico a través de los procedimientos establecidos en sus Manuales de Procedimiento, y mediante su sistema integrado de seguimiento a los proyectos (ATLAS).

A continuación se presenta un diagrama con la estructura organizacional del proyecto:

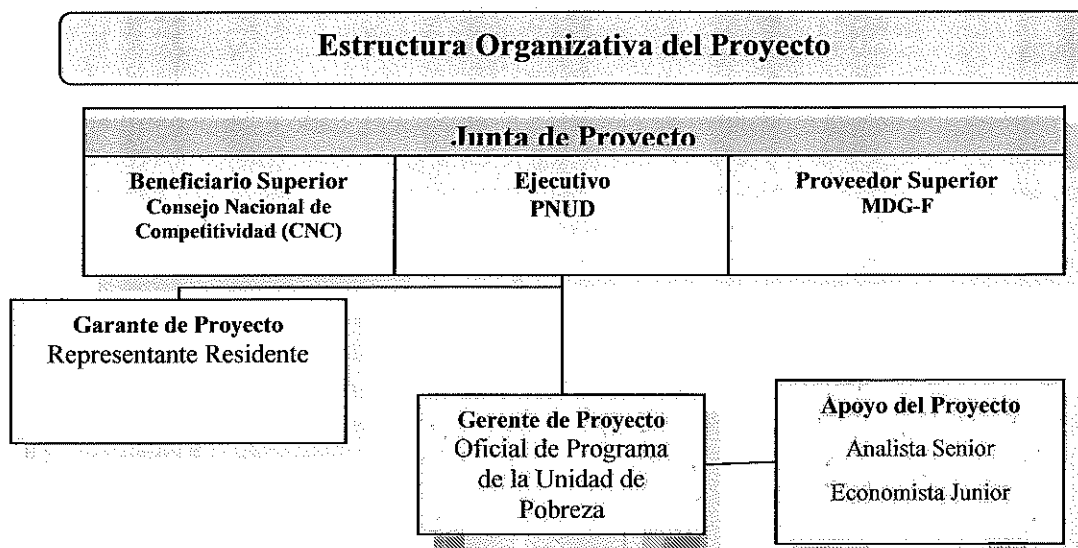

➤ *Arreglos de auditoría*

El Coordinador de proyecto del presente proyecto preparará un plan de trabajo anual, en donde se reflejen las actividades y los productos que se alcanzarán con la ejecución de las mismas, indicando los períodos de ejecución de estas actividades y los responsables de llevarlas a cabo. El plan anual de trabajo se encuentra anexo a este documento de proyecto y se actualizará, inmediatamente después que se inicien las actividades del proyecto.

III. Marco de monitoreo y Evaluación

De conformidad con las políticas y procedimientos de programación del PNUD el monitoreo del proyecto se realiza a través de lo siguiente:

Dentro del ciclo anual

- Trimestralmente, una valoración de la calidad deberá registrar el progreso hacia el cumplimiento de resultados clave.
- Un registro de problemas será preparado en ATLAS y actualizado por el Coordinador del Proyecto para facilitar el seguimiento y solución de problemas potenciales o solicitudes de cambio.
- Basado en el análisis de riesgos inicial, un registro de los riesgos será preparado en ATLAS y regularmente actualizado verificando las condiciones externas que puedan afectar la implementación del proyecto.
- Basado en la información anterior registrada en ATLAS, un Informe de Avance Trimestral será presentado por el Coordinador del Proyecto a la Junta de Proyectos a través del Garante del Proyecto, utilizando el formato estándar disponible.
- Un registro de las lecciones aprendidas será activado en ATLAS y actualizado regularmente para asegurar el aprendizaje y adaptación dentro de la organización y para facilitar la preparación del informe de lecciones aprendidas al final del proyecto.
- Un Plan de Monitoreo será activado en ATLAS y actualizado para dar seguimiento a las acciones gerenciales y eventos claves.

Anualmente

- **Informe de Revisión Anual.** Un informe de revisión anual sería preparado por el Coordinador del Proyecto y compartido con la Junta de Proyecto. Como un requerimiento mínimo, el Informe de Revisión anual debe contener el formato estándar de informe trimestral para el año completo con información actualizada de cada elemento del informe trimestral así como un resumen de los resultados alcanzados predefinidos en las metas anuales y a nivel de producto.
- **Revisión Anual del Proyecto.** Basado en el informe anterior, una revisión anual deberá conducirse durante el cuarto trimestre del año o lo más antes posible posterior al final de éste para revisar el desempeño del proyecto y el Plan Anual (AWP) para el siguiente año. Esta revisión es impulsada por la Junta de Proyecto y puede involucrar otros socios según sea requerido. Se enfocará en el progreso de los productos y que éstos estén alineados a los efectos apropiados.

IV. Gestión de las Actividades-Resultado del Proyecto

La Matriz de Gestión de las Actividades del Proyecto define fechas de verificación del logro de Actividades del Proyecto y facilita el planeamiento de las acciones a ser incluidas en el Plan de Monitoreo. La Matriz debe ser formulada respecto a cada Actividad del Plan Anual de Trabajo (AWP).

Replicar la Matriz por cada Actividad del Plan Anual de Trabajo (AWP) para proporcionar información sobre las acciones de monitoreo basadas en el progreso de las mismas.

Producto 1	Línea Base	Meta				Indicador	
Capacidades institucionales, de gestión y de acceso al financiamiento fortalecidas, en por lo menos 3 asociaciones de productores y actores claves del sector privado participantes en la cadena de valor de banano identificados	<ul style="list-style-type: none"> - 7 asociaciones identificadas y comprometidas - Dos empresas* e instituciones dispuestos a subsidiar y financiar innovación en riego y energía 	<ul style="list-style-type: none"> - Por lo menos dos acuerdos de intención de financiamiento/co-financiamiento firmados -1 Documento de políticas para co-financiamiento elaborado y consensuado entre actores Por lo menos una alianza establecida para manejo de post-cosecha - Fortalecer y crear capacidades empresariales y gerenciales en asociaciones de productores seleccionadas para la puesta en marcha y ejecución del proyecto 				<ul style="list-style-type: none"> - Número de acuerdos de intención de financiamiento/co-financiamiento - Número de asistentes a talleres de capacitación - Alianzas establecidas para manejo de post-cosecha - Número de reuniones y misiones con actores para lograr alianzas 	
Actividad 1	Apreciación del Progreso	Periodo				Presupuesto	Ejecutado
		Q1	Q2	Q3	Q4		
Empresas privadas identificadas y comprometidas para subsidiar y financiar la innovación en riego y energía. • Labores de abogacía para generar acuerdos con institución	Como Prevista en el Cronograma Según AWP					US\$ 3,200.00	
	Cuando efectivamente alcanzada						
	% logro						

es bancarias.							
Comentarios							
Actividad 2	Apreciación del Progreso	Periodo				Presupuesto	Ejecutado
		Q1	Q2	Q3	Q4		
<p>Alianzas estratégicas desarrolladas y fortalecidas entre los principales actores del sector privado que integran la cadena de valor del banano para el incremento de la competitividad externa.</p> <ul style="list-style-type: none"> • Evaluación de post-cosecha. • Labores de abogacía de alianzas en postcosecha. • Formulación de alianzas entre técnicos a nivel de campo, asociaciones de bananeros y entidades estatales para el control de la Sigatoka. 	Como Prevista en el Cronograma Según AWP					US\$ 10,800.00	
	Cuando efectivamente alcanzada						
	% logro						
Comentarios							
Actividad 3	Apreciación del Progreso	Periodo				Presupuesto	Ejecutado
		Q1	Q2	Q3	Q4		
<p>Capacidad empresarial y gerencial creadas y fortalecidas en las asociaciones de productores de banano para la puesta en marcha y ejecución del proyecto.</p> <ul style="list-style-type: none"> • Apoyo concurrente en manejo gerencial de las asociaciones. • Actividades de capacitación en habilidades gerenciales y apoyo directo a las asociaciones. 	Como Prevista en el Cronograma Según AWP					US\$ 40,727.86	
	Cuando efectivamente alcanzada						
	% logro						
Comentarios							
Producto 2	Línea Base	Meta				Indicador	
Identificación y	No se han realizado	50 auditorías en fincas seleccionadas en				(i) Estudios de factibilidad	

desarrollo de fuentes de energía alternativas y convencionales para los pequeños productores de banano .	estudios para uso racional de energía en fincas seleccionadas de Azua y Valverde. No existe mapa de vientos en zona de intervención del programa	zonas de intervención del programa 5 estudios de factibilidad para uso racional de energía en fincas seleccionadas en zona de intervención del programa conjunto Por lo menos un mapa de vientos elaborado				realizados para uso racional de fuentes de energía (ii) Cantidad de auditorías energéticas de sistemas de irrigación a ser modificados realizados. (iii) Cantidad de mapas de vientos realizados	
Actividad 4	Apreciación del Progreso	Periodo				Presupuesto	Ejecutado
		Q1	Q2	Q3	Q4		
Análisis de Factibilidad para uso racional de fuentes de energía alternativas y convencionales para mejorar la competitividad de los pequeños productores • Elaboración de estudios de factibilidad de proyectos específicos de mejoramiento de sistemas de bombeo.	Como Prevista en el Cronograma Según AWP					US\$ 42,590.87	
	Cuando efectivamente alcanzada						
	% logro						
Comentarios							
Producto 3	Línea Base	Meta				Indicador	
Desarrollo de sistemas de información, telecomunicaciones y financiamiento para la producción y diversificación de banano y capacitación laboral para el aumento de la competitividad del sector	No existen centros de TICs para uso de los productores de banano Diagnóstico de la situación en TIC de las asociaciones de productores seleccionadas (a nivel equipamiento y de conocimiento) Ausencia estrategia de financiamiento para productores.	Establecer sistemas de información y telecomunicaciones para uso de los pequeños productores. - Incrementar el acceso de los pequeños productores de banano al financiamiento formal. - Fortalecer las capacidades de los trabajadores en zonas productoras de banano seleccionadas.				-Estudio de condiciones técnicas, económicas y financieras para uso racional de energía.	
Actividad 5	Apreciación del Progreso	Periodo				Presupuesto	Ejecutado
		Q1	Q2	Q3	Q4		
Sistema de información y telecomunicaciones para la producción y comercialización de banano en proceso	Como Prevista en el Cronograma Según AWP					US\$ 125,366.61	
	Cuando efectivamente alcanzada						

de desarrollo en Montecristi, Valverde y Azua:	% logro						
<ul style="list-style-type: none"> • Apoyo concurrente, programa de capacitación en las TICS y estaciones de captura de datos meteorológicos. • Sistema de información de mercado. 							

Comentarios

Actividad 6	Apreciación del Progreso	Periodo				Presupuesto	Ejecutado
		Q1	Q2	Q3	Q4		

Diseño de una estrategia de financiamiento para la producción y comercialización del banano con la participación de diferentes agentes del mercado:	Como Prevista en el Cronograma Según AWP					US\$ 24,500.00	
---	--	--	--	--	--	----------------	--

	Cuando efectivamente alcanzada						
--	--------------------------------	--	--	--	--	--	--

	% logro						
<ul style="list-style-type: none"> • Diseño del fondo de garantía recíproca. • Labores de abogacía para motivar asociaciones bancarias y algunas ONG. 							

Comentarios

Actividad 7	Apreciación del Progreso	Periodo				Presupuesto	Ejecutado
		Q1	Q2	Q3	Q4		

Necesidades de capacitación de los trabajadores identificadas, y diseñados programas de capacitación formal y laboral:	Como Prevista en el Cronograma Según AWP					US\$ 101,927.37	
--	--	--	--	--	--	-----------------	--

	Cuando efectivamente alcanzada						
--	--------------------------------	--	--	--	--	--	--

	% logro						
<ul style="list-style-type: none"> • Ejecutar segunda fase del programa de capacitación formal. • Ejecución programa de capacitación técnica. 							

Comentarios

Producto 4	Línea Base	Meta	Indicador
------------	------------	------	-----------

Gestión del Conocimiento del	No existe sistema de	Estrategia de gestión de conocimiento	(i) i) Estudio de diseño estrategia;
------------------------------	----------------------	---------------------------------------	--------------------------------------

Proyecto.	gestión de conocimiento del proyecto	conocida por los participantes del proyecto Por lo menos la primera fase de de implementación de la estrategia de gestión de conocimiento finalizada Por lo menos uno de los instrumentos de gestión de conocimiento del proyecto implementado				(ii) Información compilada sobre mercados inclusivos, producción de banano y ejecución del proyecto; (iii) Número de instrumentos de gestión de conocimiento diseñados y/o implementados	
Actividad 8	Apreciación del Progreso	Periodo				Presupuesto	Ejecutado
		Q1	Q2	Q3	Q4		
Diseño de un sistema de gestión de conocimiento, comunicación y difusión del proyecto : • Ejecución de ciclo de charlas de historia y cultura bananera. • Organización de primera feria del banano.	Como Prevista en el Cronograma Según AWP					US\$ 41,000.00	
	Cuando efectivamente alcanzada						
	% logro						
Comentarios							
Producto 5	Línea Base	Meta				Indicador	
Unidad Coordinación y Monitoreo.	Unidad Coordinación y Monitoreo instalada en CNC con marco de monitoreo definido Indicadores: Metas:	- Por lo menos 4 informes de avance del proyecto realizados - Por lo menos un taller entre contrapartes para difundir avances del proyecto - Apoyo a la implementación del proyecto por parte del PNUD. - Auditoría del proyecto para evaluar el manejo administrativo y financiero del mismo.				- Número de reuniones de coordinación realizadas - Informes de seguimiento al proyecto - Avance en monitoreo a indicadores de seguimiento del proyecto definido	
Actividad 9	Apreciación del Progreso	Periodo				Presupuesto	Ejecutado
		Q1	Q2	Q3	Q4		
Coordinación y Monitoreo del proyecto.	Como Prevista en el Cronograma Según AWP					US\$ 226,277.76	
	Cuando efectivamente alcanzada						
	% logro						
Comentarios							

Actividad 10	Apreciación del Progreso	Periodo				Presupuesto	Ejecutado
		Q1	Q2	Q3	Q4		
Servicios de Gestión General (GMS).	Como Prevista en el Cronograma Según AWP					US\$ 12,642.97	
	Cuando efectivamente alcanzada						

	% logro						
Comentarios							
Actividad 11	Apreciación del Progreso	Periodo				Presupuesto	Ejecutado
		Q1	Q2	Q3	Q4		
Auditoria.	Como Prevista en el Cronograma Según AWP					US\$ 8,428.64	
	Cuando efectivamente alcanzada						
	% logro						
Comentarios							
Actividad 12	Apreciación del Progreso	Periodo				Presupuesto	Ejecutado
		Q1	Q2	Q3	Q4		
Servicios de apoyo a implementación (ISS).	Como Prevista en el Cronograma Según AWP					US\$ 8,428.64	
	Cuando efectivamente alcanzada						
	% logro						
Comentarios							

V. Contexto Legal

➤ Contexto legal general

Este documento conjuntamente con el CPAP firmado por el Gobierno y el PNUD el cual se incorpora como referencia, constituyen el Documento de Proyecto a que hace referencia el SBAA y todas las provisiones del CPAP aplican a este documento.

Consistente con el Artículo III del Acuerdo Básico de Asistencia, la responsabilidad para la seguridad y protección del Asociado en la Implementación y su personal y propiedad, y de la propiedad del PNUD en la custodia del Asociado en la Implementación, recae en el Asociado en la Implementación.

El Asociado en la Implementación deberá:

- Implementar un plan de seguridad apropiado y actualizar el plan de seguridad, tomando en cuenta la situación del país donde el proyecto se ejecute.
- Asumir todos los riesgos y obligaciones relacionadas a la seguridad del Asociado en la Implementación, y de la implementación total del plan de seguridad.

El PNUD se reserva el derecho de verificar si tal plan está siendo implementado, y sugerir modificaciones al plan cuando sea necesario. El no cumplimiento en el mantenimiento e implementación de un plan de seguridad apropiado como aquí se requiere será considerado una violación a este acuerdo.

El Asociado en la Implementación acuerda realizar todos los esfuerzos razonables para asegurar que ninguno de los fondos del PNUD recibidos derivados del documento de proyecto sean utilizados para proporcionar apoyo a individuos o entidades asociadas con terrorismo y que los receptores de tales cantidades proporcionadas por el

PNUD aquí acordadas no se encuentren en la lista que mantiene el Comité del Consejo de Seguridad establecido de la resolución 1267 (1999). La lista puede encontrarse en la siguiente dirección electrónica: <http://www.un.org/Docs/sc/committees/1267/1267ListEng.htm>. Esta provisión debe ser incluida en todos los subcontratos o sub-acuerdos que se suscriban en el marco de este Documento de Proyecto.

VI. El Calendario de Pagos y los detalles de la Cuenta Bancaria del PNUD

El monto del pago, si éste se efectúa en una moneda distinta al dólar de Estados Unidos de Norteamérica, será determinado aplicando la tasa de cambio operacional de Naciones Unidas válida a la fecha del mismo. En caso de existir alguna variación en el tipo de cambio operacional de Naciones Unidas, en forma previa a la plena utilización del pago por parte del PNUD, el monto del saldo de los fondos aún retenidos para entonces será ajustado según corresponda. Si se registra, en tal caso, una pérdida en el monto del saldo de los fondos, el PNUD informará debidamente al Gobierno, con el objeto de determinar la factibilidad de una financiación adicional por parte de dicho Gobierno. En caso que tal financiación adicional no sea posible, el PNUD podrá reducir, suspender o terminar la ayuda proporcionada al proyecto.

El calendario de pagos toma en consideración la necesidad que los pagos se efectúen por adelantado con respecto a la ejecución de las actividades planificadas. Éste podrá ser enmendado para que mantenga su coherencia con respecto al progreso experimentado a medida que el proyecto se realiza.

El PNUD recibirá y administrará el pago de acuerdo con los reglamentos, las reglas y las directivas del mismo. Todas las cuentas y estados financieros serán expresados en dólares de Estados Unidos de Norteamérica. Si se esperan o se consideran alzas no programadas en gastos o en compromisos (ya sea debido a factores inflacionarios, fluctuación en las tasas de cambio o hechos fortuitos), el PNUD entregará al gobierno -de manera oportuna- una estimación complementaria, indicando la financiación adicional necesaria. El Gobierno hará sus mejores esfuerzos para obtener los fondos adicionales requeridos.

Si los pagos arriba mencionados no son recibidos según lo indica el calendario de pagos o si la financiación adicional requerida como lo menciona el párrafo anterior no está disponible por parte del Gobierno u otras fuentes, el PNUD podrá reducir, suspender o terminar la ayuda que se proporciona al proyecto regido por el presente Acuerdo.

El PNUD será titular de la propiedad de los equipos, suministros y otros bienes financiados a partir de la contribución. Los temas relacionados con la transferencia de dicha propiedad por parte del PNUD serán determinados de acuerdo con las políticas y procedimientos del PNUD.

La contribución estará sujeta exclusivamente a los procedimientos de auditoría interna y externa, según se estipula en la reglamentación financiera, normas y directivas del PNUD.

VII.ANEXOS

Análisis de Riesgos:

Como proyecto dependiente de un programa conjunto, el único riesgo que se observa es que por la no ejecución por parte de otras agencias se retrase el avance del mismo.